



Besluit Verlenen ontheffing

Waterschap Rivierenland
T.a.v. de heer B. de Fockert
De Blomboogerd 1
4003 BX TIEL

Datum
30 maart 2021

Zaaknummer
2020-009500

Onderwerp
Wet natuurbescherming -
soortbescherming

Inlichtingen bij
Provincieloket
026 359 99 99
post@gelderland.nl

Blad
1 van 17

Locatie

Waaldijk tussen Wolferen en Sprok
(dijksectie 6 en Waalbanddijk 42 en 43 Oosterhout)

Gemeente

Nijmegen, Lingewaard, Overbetuwe, Neder-Betuwe

Activiteit

Dijkversterking Wolferen Sprok

Geachte heer De Fockert,

Hierbij ontvangt u een definitief besluit over bovengenoemde aanvraag.

De bijlagen zijn onderdeel van dit besluit

Bijlage 1 bevat een toelichting op ons besluit. Ook zijn de voorschriften van deze ontheffing beschreven in bijlage 1. In bijlage 2 zijn kaarten van het projectgebied opgenomen en in bijlage 3 de mitigerende maatregelen. Neem alle bijlagen goed door.

Definitief besluit

Wij verlenen u deze ontheffing.

U ontvangt nu het definitieve besluit. Diegenen die een zienswijze hebben ingediend, kunnen in beroep gaan tegen het besluit.

Datum

30 maart 2021

Zaaknummer

2020-009500

Blad

2 van 17

Meer informatie

Heeft u nog vragen? Kijk daarvoor op gelderland.nl. U kunt ook contact opnemen met het Provincieloket via telefoonnummer 026 359 99 99. Houdt u het zaaknummer van deze brief bij de hand. We kunnen u dan sneller helpen.

Met vriendelijke groet,
namens Gedeputeerde Staten van Gelderland,

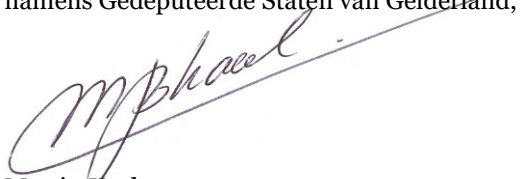

Martin Kaal

Teammanager Vergunningverlening

Documentnummer(s) inzage stukken:

03294577, 03294580, 03294581, 03294584, 03308646, 03319546, 03321651, 03414689,
03414692, 03414698

Bijlagen

- Bijlage 1 – Toelichting besluit
- Bijlage 2 – Kaarten projectgebied
- Bijlage 3 – Mitigerende maatregelen

Datum
30 maart 2021

Zaaknummer
2020-009500

Blad
3 van 17

BIJLAGE 1

Beslissing van GEDEPUTEERDE STATEN VAN GELDERLAND op het verzoek van Waterschap Rivierenland, De Blomboogerd 1, 4003 BX Tiel, hierna te noemen de aanvrager, van 10 juli 2020 om een ontheffing op grond van de Wet natuurbescherming, hierna de Wnb.

De opbouw van deze beslissing is als volgt:

- Allereerst worden de ingediende *aanvraag en het procesverloop* toegelicht;
- Daarna volgt het *besluit* met inbegrip van de voorschriften;
- Onder het kopje '*beoordeling*' wordt de onderbouwing van het besluit gegeven;
- De beslissing wordt afgesloten met enkele algemene bepalingen en een toelichting op het verdere procesverloop ('*overige verplichtingen*').

AANVRAAG EN PROCESVERLOOP

Procedure

In artikel 5.8 van de Waterwet is bepaald dat Gedeputeerde Staten in het kader van een projectprocedure een gecoördineerde voorbereiding bevorderen van de besluiten die nodig zijn ter uitvoering van een projectplan voor de verlegging of versterking van primaire waterkeringen. De dijk tussen Wolferen en Sprok is een primaire waterkering. De coördinatie is gericht op een efficiënte besluitvorming door de voorbereiding, vaststelling en bekendmaking van de benodigde besluiten op elkaar af te stemmen en gelijktijdig te laten verlopen. Daardoor kunnen voor zowel het projectplan als de uitvoeringsbesluiten gelijktijdig en bij één loket zienswijzen worden ingediend. De goedkeuring van het projectplan door Gedeputeerde Staten vormt het sluitstuk van de besluitvorming. Na dit goedkeuringsbesluit staat voor belanghebbenden gelijktijdig beroep open tegen het goedkeuringsbesluit en de uitvoeringsbesluiten.

De besluiten die ter uitvoering van het projectplan gecoördineerd worden zijn:

1. Bestemmingsplan van gemeente Overbetuwe Buitengebied;
2. Bestemmingsplan van gemeente Nijmegen;
3. Bestemmingsplan van gemeente Neder-Betuwe
4. Vergunning op grond van de Wet natuurbescherming (gebieden) van provincie Gelderland;
5. Ontheffing op grond van de Wet natuurbescherming (soorten) van de provincie Gelderland;
6. Melding en ontheffing op grond van de Wet natuurbescherming (houtopstanden) van de provincie Gelderland;
7. Omgevingsvergunning kappen van de gemeente Nijmegen;
8. Omgevingsvergunning bouwen + binnenplans afwijken bestemmingsplan van gemeente Neder-Betuwe;
9. Omgevingsvergunning bouwen + binnenplans afwijken bestemmingsplan van gemeente Overbetuwe;
10. Omgevingsvergunning bouwen + binnenplans afwijken bestemmingsplan van gemeente Nijmegen;
11. Omgevingsvergunning bouwen van gemeente Lingewaard;
12. Monumentenvergunning van de gemeente Nijmegen (Buitenplaats Oosterhout);
13. Monumentenvergunning van de gemeente Overbetuwe (Landgoed Loenen);

Datum

30 maart 2021

Zaaknummer

2020-009500

Blad

4 van 17

14. Vergunning Wet beheer rijkswaterstaatswerken kruising A50

Gezamenlijke voorbereiding van besluiten

Het (ontwerp)projectplan, de milieueffectrapportage voor het project en de (ontwerp)uitvoeringsbesluiten benodigd voor de realisatie van Dijkversterking Wolferen-Sprok zijn door betrokken overheden gezamenlijk voorbereid en ook de communicatie daarover heeft gezamenlijk plaatsgevonden. Om de voorgenomen besluiten zo goed mogelijk bij betrokkenen onder de aandacht te brengen en hen daarbij te betrekken is er op verschillende momenten informatie verstrekt en is om hun mening over het project gevraagd.

Ontwerpbesluiten

Het ontwerp-projectplan, de milieueffectrapportage en de ontwerp-uitvoeringsbesluiten met bijbehorende documenten hebben gedurende zes weken ter inzage gelegen in de periode van 2 oktober t/m 13 november 2020. Er zijn in deze periode zienswijzen ingediend. Voor de beantwoording van de zienswijzen en de motivering van eventuele aanpassingen van de besluiten wordt verwezen naar de Nota van Antwoord zienswijzen Dijkversterking Wolferen-Sprok.

Beroep instellen

Het definitieve projectplan inclusief de milieueffectrapportage en de definitieve uitvoeringsbesluiten liggen, na de goedkeuring van het projectplan door Gedeputeerde Staten, gezamenlijk zes weken ter inzage zoals aangegeven in de kennisgeving. Belanghebbenden kunnen in die periode bij de Afdeling bestuursrechtspraak van de Raad van State beroep instellen zoals aangegeven in de kennisgeving. De Afdeling bestuursrechtspraak beslist in eerste en enige instantie over de ingestelde beroepen.

Voorlopige voorziening

Het instellen van beroep schorst de werking van het besluit niet. Om de werking van de besluiten op te schorten kunnen degenen die beroep hebben ingesteld, een voorlopige voorziening aanvragen. Een verzoek hiertoe kan worden ingediend bij de voorzitter van de Afdeling bestuursrechtspraak van de Raad van State. Bij het verzoek moet een afschrift van het beroepschrift worden overlegd. Voor het indienen van een beroepschrift en/of een verzoek om een voorlopige voorziening is griffierecht verschuldigd.

Crisis- en herstelwet

Op de gecoördineerde projectprocedure is de Crisis- en herstelwet van toepassing. Dit heeft onder meer tot gevolg dat alle beroepsgronden in het beroepschrift moeten worden opgenomen, een beroep niet ontvankelijk wordt verklaard indien binnen de beroepstermijn geen beroepsgronden zijn ingediend en dat de beroepsgronden na afloop van de beroepstermijn niet meer kunnen worden aangevuld. Dit betekent onder andere dat het indienen van een zogenaamd 'pro forma' beroepschrift niet mogelijk is.

Aanvraag

Op 10 juli 2020 ontvingen wij een aanvraag van Waterschap Rivierenland voor een ontheffing in het kader van hoofdstuk 3 van de Wnb op grond van artikel 3.5 lid 2 en lid 4 voor het beschadigen of vernielen van voortplantings- of rustplaatsen van de gewone dwergvleermuis en de bever in het opzettelijk verstoren de bever.

De ontheffing wordt aangevraagd in het kader van het in de wet genoemde belang van de volksgezondheid, de openbare veiligheid of andere dwingende redenen van groot openbaar belang, met inbegrip van redenen van sociale of economische aard en met inbegrip van voor het milieu wezenlijke gunstige effecten.

De aanvraag maakt deel uit van deze ontheffing.

Datum

30 maart 2021

Zaaknummer

2020-009500

Blad

5 van 17

Er is voor het aangevraagde project niet eerder een ontheffing verleend.

Er wordt geen gebruik gemaakt van een gedragscode.

Op 3 september 2020 hebben wij van de aanvrager aanvullende stukken ontvangen waarom wij bij brief van 10 augustus 2020 hebben verzocht.

Naar aanleiding van de zienswijzen is een Nota van Antwoord en een aangepaste natuurtoets opgesteld. Het definitieve besluit is met uitzondering van enkele verwijzingen naar de aangepaste natuurtoets niet gewijzigd ten opzichte van het ontwerpbesluit.

Op deze aanvraag is afdeling 3.4 van de Algemene wet bestuursrecht van toepassing verklaard.

Datum
30 maart 2021

Zaaknummer
2020-009500

Blad
6 van 17

BESLUIT

Gedeputeerde Staten van Gelderland

HEBBEN BESLOTEN

gelet op artikel 3.8 lid 1 en lid 5 van de Wet natuurbescherming

ONTHEFFING TE VERLENEN

aan Waterschap Rivierenland, De Blomboogerd 1, 4003 BX Tiel;

voor de soorten, verbodsbepalingen en het wettelijke belang zoals weergegeven in tabel 1

Tabel 1 Soort(en), verbod(en) en belang(en)

Soort	Verbod	Belang	
Gewone dwergvleermuis (<i>Pipistrellus pipistrellus</i>)	Artikel 3.5 lid 2	Het opzettelijk verstoren	A
	Artikel 3.5 lid 4	Het beschadigen of vernielen van voortplantingsplaatsen of rustplaatsen	
Bever (<i>Castor fiber</i>)	Artikel 3.5 lid 2	Het opzettelijk verstoren	A
	Artikel 3.5 lid 4	Het beschadigen of vernielen van voortplantingsplaatsen of rustplaatsen	

Belang:

A. Artikel 3.8 lid 5b onder 3 van de Wnb: in het belang van de volksgezondheid, de openbare veiligheid of andere dwingende redenen van groot openbaar belang, met inbegrip van redenen van sociale of economische aard en met inbegrip van voor het milieu wezenlijke gunstige effecten.

Aan deze ontheffing zijn op grond van artikel 5.3 van de Wet natuurbescherming de volgende voorschriften verbonden:

Algemene voorschriften

1. De ontheffing geldt voor dijksectie 6 en Waaldijk 42 en 43 te Oosterhout van het dijktraject Wolferen - Sprok zoals aangegeven in figuur 1, 2 en 3 van bijlage 2.
2. De werkzaamheden moeten uiterlijk 1 januari 2025 uitgevoerd zijn.
3. De ontheffing geldt uitsluitend voor de soorten, verboden en het belang zoals weergegeven in tabel 1.
4. De ontheffinghouder dient direct contact op te nemen met de provincie Gelderland indien er verbodsbepalingen worden overtreden, waarvoor geen ontheffing is verleend. Dit kan het geval zijn als er negatieve effecten optreden op soorten waarvoor geen ontheffing is verleend of als er onverwachte negatieve effecten van de activiteiten optreden. Dit kan via e-mailadres post@gelderland.nl, onder vermelding van het zaaknummer 2020-009500.
5. Deze ontheffing kan uitsluitend gebruikt worden door (medewerkers van) de ontheffinghouder of in opdracht van de ontheffinghouder handelende (rechts-)personen. De ontheffinghouder blijft verantwoordelijk en aansprakelijk voor de juiste naleving van deze ontheffing.

Datum

30 maart 2021

Zaaknummer

2020-009500

Blad

7 van 17

6. De in voorschrift 5 genoemde (rechts)personen beschikken op de plaats waar de activiteiten van de ontheffing worden uitgevoerd over een (digitale) kopie van deze ontheffing en de bijbehorende rapportage 'Natuurtoets Dijkversterking Wolferen-Sprok' (Ontwerpteam De Betuwse Waard, 18 december 2020), en tonen deze op verzoek aan de daartoe bevoegde toezichthouders en opsporingsambtenaren.
7. De in voorschrift 5 genoemde (rechts)personen zijn op de hoogte van de inhoud en het doel van deze ontheffing en de daaraan verbonden voorschriften, zodanig dat zij daar ook invulling en uitvoering aan kunnen geven.
8. Indien de ontheffinghouder de ontheffing in zijn geheel wil overdragen dan dient voor deze naamswijziging toestemming te worden gevraagd bij de provincie Gelderland, via e-mailadres post@gelderland.nl, onder vermelding van het zaaknummer 2020-009500.
9. Minimaal twee weken voor aanvang van de werkzaamheden waarvoor de ontheffing is verleend moet melding worden gedaan van de datum van start van de werkzaamheden bij de provincie Gelderland, via e-mailadres post@gelderland.nl, onder vermelding van het zaaknummer 2020-009500.
10. De voorgenomen werkzaamheden dienen te worden uitgevoerd onder begeleiding van een deskundige¹ op het gebied van de gewone dwergvleermuis en de bever.
11. Minimaal twee weken voor aanvang van de werkzaamheden waarvoor de ontheffing is verleend, dient door de ontheffinghouder een ondertekende opdrachtbevestiging van de ecologische begeleiding te worden verstrekt aan de provincie Gelderland, via e-mailadres post@gelderland.nl, onder vermelding van het zaaknummer 2020-009500. In de opdrachtbevestiging dient een omschrijving van de ecologische begeleiding, de naam en het telefoonnummer van de ecologisch deskundige te worden vermeld.
12. De ontheffinghouder is er verantwoordelijk voor dat de ecologisch deskundige tijdens het aanbrengen van de mitigerende maatregelen en de ecologische begeleiding alle bevindingen bijhoudt in een logboek. In het logboek wordt vermeld op welke data de deskundige aanwezig was, welke werkzaamheden zijn uitgevoerd en begeleid, en hoeveel exemplaren en verblijfplaatsen van welke beschermde soorten op welke locatie zijn waargenomen. Tevens dienen er duidelijke foto's van de werkzaamheden en de geplaatste voorzieningen te worden opgenomen in het logboek. Het logboek moet altijd aanwezig zijn op de projectlocatie en dient door de ontheffinghouder op verzoek van een toezichthouder direct te worden overhandigd.
13. Het logboek dient door de ontheffinghouder uiterlijk twee weken na afronding van de ecologische begeleiding/werkzaamheden aan de provincie Gelderland te worden verstrekt via post@gelderland.nl, onder vermelding van zaaknummer 2020-009500.

¹ De provincie Gelderland verstaat onder een deskundige een persoon die voor de situatie, habitats en soorten ten aanzien waarvan hij of zij gevraagd is te adviseren en/of te begeleiden, aantoonbare ervaring en ((soort)specifieke) ecologische kennis heeft. De ervaring en kennis dient te zijn opgedaan doordat de deskundige:

- op HBO-, dan wel universitair niveau een opleiding heeft genoten met als zwaartepunt (Nederlandse) ecologie; en/of
- als ecooloog werkzaam is voor een ecologisch adviesbureau, zoals bijvoorbeeld een bureau welke is aangesloten bij het Netwerk Groene Bureaus.

Met betrekking tot soorten of specifieke soorten kan als deskundige ook iemand worden aangemerkt die:

- op MBO-niveau een opleiding heeft afgerond met als zwaartepunt de Wet natuurbescherming, soortenherkenning en zorgvuldig handelen ten opzichte van die soorten; en/of
- zich aantoonbaar actief inzet op het gebied van de soortenbescherming en is aangesloten bij en werkzaam voor de daarvoor in Nederland bestaande organisaties (zoals bijvoorbeeld Zoogdierverseniging, RAVON, Stichting Das en Boom, Vogelbescherming Nederland, Vlinderstichting, Natuurhistorisch Genootschap, KNNV, NJN, IVN, EIS Nederland, FLORON, SOVON, STONE, Staatsbosbeheer, Natuurmonumenten, De Landschappen en Stichting Beheer Natuur en Landelijk gebied) en/of zich aantoonbaar actief inzet op het gebied van de soortenmonitoring en/of -bescherming.

Datum

30 maart 2021

Zaaknummer

2020-009500

Blad

8 van 17

Soortspecifieke voorschriften

14. Alle preventieve maatregelen zoals genoemd onder het kopje *In de aanvraag beschreven preventieve maatregelen om effecten te voorkomen* van deze ontheffing dienen te worden uitgevoerd.
15. Alle mitigerende maatregelen zoals genoemd in tabel 3 en die zijn opgenomen in bijlage 3 van deze ontheffing dienen te worden uitgevoerd.
16. De deskundige zoals genoemd in voorschrift 10 begeleidt in elke geval het plaatsen of aanbrengen van mitigerende maatregelen en het ongeschikt maken van verblijfplaatsen.

Gewone dwergvleermuis

17. De te slopen woning dient minimaal 1 week vóór de werkzaamheden ongeschikt gemaakt te worden. Dit dient te gebeuren in het actieve seizoen van vleermuizen, globaal lopend van 1 april tot 15 oktober en buiten de kwetsbare kraamperiode (1 mei tot half juli). Indien de sloopwerkzaamheden in de winterperiode moeten worden uitgevoerd, dan dient deze vóór de winterperiode ongeschikt te worden gemaakt. Op het moment van ongeschikt maken en de 3 daaropvolgende dagen moet de minimale temperatuur bij zonsondergang 10°C zijn. Een deskundige op het gebied van vleermuizen dient het juiste moment van ongeschikt maken te bepalen.
18. Bij voorkeur dienen hoeken van te slopen bebouwing verwijderd te worden en gaten van minimaal 0,75 bij 0,75 m om de 4 m in de spouw gemaakt te worden. Dakbedekking, dakbeschot, gevelbetimmering, boeiboorden, muurplaten en kozijnen dienen zoveel mogelijk handmatig verwijderd te worden. Waar nodig kan de bebouwing met bouwlampen sterk verlicht worden.
19. Na het ongeschikt maken dient een controle uitgevoerd te worden of de vleermuizen echt vertrokken zijn, dat is met een vleermuisonderzoek in de avond. De controle dient uiterlijk 3 dagen voorafgaand aan de werkzaamheden in de actieve periode van vleermuizen uitgevoerd te worden en als de minimale temperatuur bij zonsondergang 10°C is geweest. Daar waar de werkzaamheden in de winterperiode plaatsvinden dient deze controle tussen 15 september en 15 oktober te worden uitgevoerd.
20. Indien tijdens de werkzaamheden toch vleermuizen worden aangetroffen, dient het werk ter plaatse stopgezet te worden totdat de vleermuizen uit zichzelf vertrokken zijn. Een deskundige op het gebied van vleermuizen dient hierbij geraadpleegd te worden. Indien de vleermuizen niet uit zichzelf vertrekken, dient contact opgenomen te worden met de provincie Gelderland om toestemming te vragen voor aanvullende maatregelen.
21. De tijdelijk aangebrachte vleermuiskasten dienen te blijven hangen tot de permanente verblijfplaatsen zijn gerealiseerd en beschikbaar zijn, waarbij rekening dient te worden gehouden met de gewenningsperiode. Daarnaast mogen de tijdelijke vleermuiskasten pas verwijderd worden op het moment dat deze niet in gebruik zijn door vleermuizen en buiten de meest kwetsbare periodes zijnde de kraamperiode (half mei tot half juli) en de winterperiode (15 oktober tot 1 april). De kasten mogen enkel verwijderd worden onder begeleiding van een ecologisch deskundige.

Bever

22. Indien de verblijfplaats van de bever een kraamfunctie heeft, dan dienen de werkzaamheden aan de verblijfplaats en de zone van 100 meter rondom de verblijfplaats buiten de kwetsbare voortplantingsperiode (globaal van 1 mei tot 1 september) te worden uitgevoerd. Een deskundige op het gebied van de bever dient het juiste moment te bepalen.

Datum
30 maart 2021

Zaaknummer
2020-009500

Blad
9 van 17

23. De werkzaamheden dienen op een zodanige manier uitgevoerd te worden dat individuen tijdig kunnen vluchten, door de werkzaamheden nabij de rustplaats van de bever rustig op te bouwen, in één richting te werken en vluchtwegen open te laten.
24. Als bij de inspectie van de rustplaats van de bever recente activiteit wordt vastgesteld, dient de ingang voor $\frac{3}{4}$ dicht gezet te worden met grond of voor $\frac{3}{4}$ te worden versperd met boomstammetjes. De grond wordt niet aangestampt of verdicht; er moet nog lucht het hol in kunnen komen.
25. Als de verblijfplaats voor $\frac{3}{4}$ is dichtgezet, wordt regelmatig de graaf- of vraatactiviteit gecontroleerd. Is de ingang naar de burcht weer open gemaakt, dan dient het dichtzetten te worden herhaald.
26. Worden er geen beversporen als graaf-, loop of vraatactiviteiten meer gesignaleerd, dan dient de inspectie gedurende minimaal twee weken te worden voortgezet. Pas als de dichtgemaakte ingang twee weken achtereen niet meer is opengemaakt, kan er vanuit worden gegaan dat er geen bever meer in de burcht aanwezig is en kan het gehele hol worden vergraven of aangevuld met grond.

BEOORDELING VAN DE AANVRAAG

Project

In de aanvraag beschreven project

De Waaldijk tussen Wolferen en Sprok (hierna WoS) voldoet niet aan de wettelijke normen voor hoogwaterveiligheid: de dijk is te laag en heeft onvoldoende stabiliteit. De beheerder van de waterkering, Waterschap Rivierenland, kreeg daarom van het nationale Hoogwaterbeschermingsprogramma (HWBP) de opdracht om de dijk met een trace te versterken. Het totale tracé is ongeveer 15 kilometer lang. Hiervan voldoet ca. 13,3 km niet aan de wettelijke normen voor hoogwaterveiligheid. Aan de Waaldijk 42/43 te Oosterhout wordt een woning gesloopt. De versterkingsopgave moet eind 2024 zijn uitgevoerd.

Onderzoek

In de aanvraag beschreven wijze van uitvoering van het onderzoek

Het uitgevoerde onderzoek naar beschermde soorten is beschreven in hoofdstuk 5 op pagina's 40 en 41 van de bij de aanvraag gevoegde rapportage 'Natuurtoets Dijkversterking Wolferen-Sprok' (Ontwerpteam De Betuwse Waard, 18 december 2020). Als vooronderzoek heeft literatuuronderzoek plaatsgevonden (NDFP/verspreidingsatlassen) en een eenmalig veldbezoek. Op basis van de bureaustudie en het veldbezoek is nader onderzoek uitgevoerd naar zwaarder beschermde vaatplanten en mossen, reptielen en amfibieën (kamsalamander, poelkikker, rugstreeppad), zwaarder beschermde zoogdiersoorten (steenmarter, das, bever, otter, vleermuisen, waterspitsmuis, marterachtigen), ongewervelden (rivierrombout, platte schijfhoren), vissen (grote modderkruiper en andere beschermde vissoorten) en vogels (jaarrond beschermde functies). Alle onderzoeken zijn uitgevoerd conform de beschreven methodiek in de relevante kennisdocumenten van BIJ12, de inventarisatierichtlijnen van het Netwerk Groene Bureaus of andere gangbare onderzoeksmethoden. Het vleermuisonderzoek is uitgevoerd conform het Vleermuisprotocol 2017.

In de aanvraag beschreven ecologische waarden

De tijdens de onderzoeken aangetroffen beschermde soorten in en nabij het projectgebied zijn weergegeven in tabel 2.

Datum
30 maart 2021

Zaaknummer
2020-009500

Blad
10 van 17

Tabel 2 Beschermde soorten in en nabij het projectgebied dijktraject Wolferen-Sprok in de afgelopen zeven jaar. Voor de onderstreepte soorten geldt dat deze daadwerkelijk aanwezig zijn binnen de invloedssfeer van de werkzaamheden en dat zonder (preventieve) maatregelen effecten niet kunnen worden uitgesloten.

beschermingsregime	soortgroep	soort
vogelrichtlijnsoorten	vogels met jaarrond beschermd nest	boomvalk, <u>buizerd</u> , gierzwaluw, grote gele kwikstaart, havik, <u>huismus</u> , kerkuil, <u>ooievaar</u> , <u>ransuil</u> , roek, <u>slechtvalk</u> , sperwer, <u>steenuil</u> en wespendif
habitatrichtlijnsoorten	amfibieën	<u>kamsalamander</u> , <u>poelkikker</u> , rugstreppad
	grondgebonden zoogdieren	<u>bever</u>
	vleermuizen	<u>baardvleermuis</u> , <u>franjestaat</u> , <u>gewone dwergvleermuis</u> , <u>gewone grootoorvleermuis</u> , <u>laatvlieger</u> , <u>myotis spec.</u> , <u>rosse vleermuis</u> , <u>ruige dwergvleermuis</u> , <u>watervleermuis</u>
	vissen	noordzeehouting
	ongewervelden	<u>rivierrombout</u> , <u>teunisbloempijlstaart</u>
andere soorten	amfibieën	alpenwatersalamander
	ongewervelden	grote vos, grote weerschijnvlinder, beekrombout
	grondgebonden zoogdieren	das, steenmarter, <u>wezel</u>
	vissen	gestippelde alver
	vaatplanten	akkerogentroost, dreps, groot spiegelklokje, kleine wolfsmelk, stijve wolfsmelk, wilde ridderspoor, wilde weit

Niet aangetroffen soortgroep is:

- reptielen.

In de aanvraag beschreven effecten van het project op de ecologische waarden

Door de werkzaamheden worden:

- één paarverblijfplaats van de gewone dwergvleermuis beschadigd en vernield in een woning aan de Waaldijk 42/43 te Oosterhout;
- één rustplaats van de bever beschadigd en vernield en bever verstoord in dijksectie 6.

In de aanvraag beschreven preventieve maatregelen om effecten te voorkomen

Vleermuizen

- in de periode maart tot en met november, tussen een uur voor zonsondergang en een uur na zonsopkomst, vinden geen werkzaamheden plaats die ervoor zorgen dat de geluidsbelasting boven de 80 dB(A) uitkomt in de nabijheid van verblijfplaatsen, vliegroutes en foerageergebieden;
- in de periode maart tot en met november wordt er binnen 50 meter van een in gebruik zijnde verblijfplaats niet getrild. Periode hangt af van functie van de verblijfplaats;
- in de periode maart tot en met november, tussen een uur voor zonsondergang en een uur na zonsopgang, wordt verlichting op het gehele dijktraject niet gericht op verblijfplaatsen, vliegroutes of foerageergebieden. Dit kan gedaan worden door het gebruik van gerichte armaturen en/of lichtschermen. Een alternatief is het gebruik van vleermuisvriendelijke verlichting.

Datum

30 maart 2021

Zaaknummer

2020-009500

Blad

11 van 17

Bever**Dijksectie 10:**

Tijdens de kwetsbare periode (mei t/m augustus en in perioden met ijs of laagwater) tussen een half uur voor zonsondergang en een half uur na zonsopgang wordt geluidsbelasting bij verblijfplaatsen <60dB(A) gehouden.

Alle dijksecties bij verblijfplaatsen (2-3, 6) en bij tijdelijke werkwegen:

Tijdens actieve periode bevers (tussen een half uur voor zonsondergang en een half uur na zonsopgang) geen werkzaamheden op de dijk ter plaatse van de wissels, geen licht en geluid en ruime doorgangen bij hekken of andere versperringen zodat bever de dijk kan oversteken/het leefgebied kan blijven gebruiken.

De preventieve maatregelen voor de overige soort(groep)en en functies zijn beschreven in tabel 5.7 op pagina's 213 tot en met 217 van de bij de aanvraag gevoegde rapportage 'Natuurtoets Dijkversterking Wolferen-Sprok' (Ontwerpteam De Betuwse Waard, 18 december 2020).

In de aanvraag beschreven gedragscode

Uit de aanvraag blijkt dat geen gebruik gemaakt wordt van een gedragscode.

Nu preventieve maatregelen, ter voorkoming van overtreding van de in hoofdstuk 3 van de Wnb vermelde verboden, niet voldoende in deze aanvraag zijn opgenomen en er geen gedragscode van toepassing is, is voor het uitvoeren van de aangevraagde activiteit een ontheffing nodig.

In de aanvraag beschreven mitigerende maatregelen

Om negatieve effecten van de werkzaamheden op de gewone dwergvleermuis en bever te beperken worden maatregelen voorgesteld. De mitigerende maatregelen zijn beschreven in paragraaf 5.6.3 en 5.6.4 op pagina's 213 t/m 223 van de bij de aanvraag gevoegde rapportage 'Natuurtoets Dijkversterking Wolferen-Sprok' (Ontwerpteam De Betuwse Waard, 18 december 2020).

De maatregelen die de aanvrager dient uit te voeren zijn opgenomen in de voorschriften en per soort uitgewerkt in tabel 3 onder het kopje *Beoordeling* in deze ontheffing. In figuur 4 van bijlage 3 van deze ontheffing zijn de locaties van de voorzieningen opgenomen.

Beoordeling***Beoordeling ecologisch onderzoek en de mitigerende maatregelen***

Wij hebben het ecologisch onderzoek beoordeeld en wij oordelen dat het onderzoek op de juiste wijze is uitgevoerd en compleet is. De voorgestelde mitigerende maatregelen zijn met enkele aanvullingen ten aanzien van het ongeschikt maken van de verblijfplaatsen van de gewone dwergvleermuis en de bever voldoende. Als de verblijfplaats van de bever een kraamfunctie heeft, dan dienen de werkzaamheden uitgevoerd te worden buiten de kwetsbare voortplantingsperiode (globaal van 1 mei tot 1 september).

Vervangende verblijfplaatsen voor de gewone dwergvleermuis dienen zo dicht mogelijk bij de oorspronkelijke verblijfplaats te worden gerealiseerd (binnen 100 à 200 meter). Binnen 100 meter zijn er geen andere gebouwen aanwezig waaraan de tijdelijke kasten kunnen worden ophangen. Er zijn dan twee mogelijkheden: het zoekgebied vergroten of kasten ophangen aan bomen. Aan de rand van de 200 meter-zone staan enkele gebouwen, maar deze liggen binnen de invloedssfeer van de werkzaamheden, zijn veel minder geschikt voor de soort door het ontbreken van voldoende beschutting of vormen een territorium van een ander mannetje van de gewone dwergvleermuis. Gewone dwergvleermuizen zijn in de paarperiode flexibeler met het accepteren van verblijfplaatsen en bovendien is het bekend dat ze in deze periode ook gebruik maken van vleermuiskasten aan bomen. Het heeft daarom de voorkeur om de tijdelijke verblijfplaatsen zo dicht mogelijk bij de oorspronkelijk verblijfplaats te realiseren door het ophangen van vleermuiskasten aan bomen. Wij stemmen hier mee in.

Datum
30 maart 2021

Zaaknummer
2020-009500

Blad
12 van 17

Naar aanleiding van bovenstaande zijn alle uit te voeren mitigerende maatregelen in onderstaande tabel opgenomen.

Tabel 3 Overzicht van de mitigerende maatregelen.

Soorten waarop negatief effect wordt verwacht	Vermijden gevoelige periodes	Tijdelijke mitigatie	Ongeschikt maken of verjagen ruim vóór de ingreep	Permanente mitigatie
Gewone dwergvleermuis	<p>Sloop uitvoeren buiten de winterperiode of ongeschikt maken in paarperiode.</p> <p>Werken buiten de kraamperiode.</p>	<p>Plaatsen van vier tijdelijke platte vleermuiskasten (type Schwegler 1FF of vergelijkbaar) binnen 100 meter van de oorspronkelijke verblijfplaats aan bomen op het perceel Waaldijk 42/43 te Oosterhout.</p> <p>De kasten worden minimaal 6 maanden voorafgaand aan het paarseizoen en het ongeschikt maken van de te slopen woning opgehangen op verschillende windrichtingen en minimaal 4 meter en maximaal 6 meter hoogte, met een vrije aanvliegroute, vrij van verstoring en buiten bereik van predatoren.</p> <p>In bijlage 3 zijn de locaties van de voorzieningen opgenomen.</p>	<p>Voorafgaand aan de sloopwerkzaamheden worden de verblijfplaatsen ongeschikt gemaakt (tocht creëren in spouwmuur, verwijderen van gevelbekleding en dakbedekking). Ongeschikt maken in het actieve seizoen van vleermuizen</p> <p>Na ongeschikt maken vindt maximaal drie dagen voorafgaand aan de sloopwerkzaamheden een nadere controle plaats of de vleermuizen echt vertrokken zijn. Dit is met een vleermuisonderzoek in de avond.</p>	<p>Aanbrengen van vier inbouwstenen Vivara Pro IB VLO1 in de nieuwbouwwoning op het perceel Waaldijk 42/43 te Oosterhout.</p> <p>De kasten worden met de voorzijde geplaatst richting het zuiden of zuidwesten, op minimaal 3 meter hoogte, met een vrije aanvliegroute, vrij van verstoring en buiten het bereik van predatoren.</p> <p>Voor permanente verblijfplaatsen geldt dezelfde gewenningsperiode zoals beschreven bij tijdelijke mitigatie.</p>
Bever	<p>Indien de verblijfplaats geen kraamfunctie heeft, kunnen de werkzaamheden jaarrond worden uitgevoerd.</p> <p>Indien de verblijfplaats wel een kraamfunctie heeft, mogen werkzaamheden alleen uitgevoerd worden buiten de voorplantingsperiode (globaal van mei tot september).</p>	<p>n.v.t., bevers kunnen indien nodig zelf een nieuwe rustplaats graven en er zijn voldoende uitwijkmogelijkheden</p>	<p>De werkzaamheden worden op een zodanige manier uitgevoerd dat bevers tijdig kunnen vluchten door, de werkzaamheden rustig op te bouwen, in één richting te werken en vluchtwegen open te laten.</p> <p>De verblijfplaats wordt voorafgaand aan de werkzaamheden geïnspecteerd op aanwezigheid van bever.</p> <p>Indien recente activiteit wordt vastgesteld zijn aanvullende maatregelen nodig zoals beschreven bij voorschrift 23 t/m 26 van deze ontheffing.</p>	<p>n.v.t.</p>

Datum
30 maart 2021

Zaaknummer
2020-009500

Blad
13 van 17

Andere bevestigende oplossingen

Andere bevestigende oplossingen van het project zijn beschreven in hoofdstuk 5 op pagina's 224 t/m 226 van de bij de aanvraag gevoegde rapportage 'Natuurtoets Dijkversterking Wolferen-Sprok' (Ontwerpteam De Betuwse Waard, 18 december 2020).

Beoordeling van de andere bevestigende oplossingen

Het project betreft de versterking van het dijktraject Wolferen – Sprok en is locatie gebonden. Met het volledig achterwege laten van de dijkversterking wordt niet voldaan aan de wettelijk verplichte veiligheid van de bewoners in het riviereengebied. Met het verleggen van het dijktraject worden de veiligheidsdoelstellingen niet gehaald en bovendien is de ecologische impact vergelijkbaar of zelfs groter. De woning met de verblijfplaats van de gewone dwergvleermuis wordt voorafgaand aan de sloopwerkzaamheden en buiten kwetsbare perioden ongeschikt gemaakt. Bovendien worden er tijdelijke en permanente alternatieve verblijfplaatsen gerealiseerd, zodat de soort de mogelijkheid heeft om uit te wijken. Voor de bever worden de werkzaamheden zodanig uitgevoerd, dat de soort altijd de mogelijkheid heeft om te vluchten. Voorafgaand aan de werkzaamheden wordt het beverhol geïnspecteerd om recent gebruik vast te stellen. Indien dit wordt vastgesteld, worden aanvullende maatregelen getroffen om de bever ertoe te zetten de rustplaats te verlaten. De werkzaamheden worden uitgevoerd onder begeleiding van een ecologisch deskundige.

Wij concluderen dat er geen andere bevestigende oplossing bestaat.

Belang

In hoofdstuk 5 op pagina's 226 en 227 van de bij de aanvraag gevoegde rapportage 'Natuurtoets Dijkversterking Wolferen-Sprok' (Ontwerpteam De Betuwse Waard, 18 december 2020) en in de aanvullende informatie van 3 september 2020 is beschreven welk wettelijk belang op het project van toepassing is. Voor deze dijkversterking geldt hoogwaterveiligheid als een dwingende reden van groot openbaar belang. De Nederlandse overheid heeft in de Waterwet opgenomen aan welke veiligheidsnormen de Nederlandse dijken moeten voldoen. In de huidige situatie voldoet het dijktraject Wolferen-Sprok hier niet aan.

Beoordeling van belang(en)

Het dijktraject Wolferen-Sprok voldoet niet aan de wettelijk voorgeschreven veiligheidsnorm, zoals vastgelegd in de Waterwet. Zonder het nemen van maatregelen is het achterliggende gebied onvoldoende beschermd tegen overstromingen. Een dijkdoorbraak brengt vele mensen in gevaar en zorgt voor grote schadeposten. De dijkversterking is nodig om te voldoen aan de wettelijke eisen uit de Waterwet en om mensen te beschermen tegen overstromingen.

Wij kunnen instemmen met het in de aanvraag beschreven belang. Het betreft het belang dat is weergegeven in tabel 1.

Gunstige staat van instandhouding

In hoofdstuk 5 op pagina's 56, 57 en 136 van de bij de aanvraag gevoegde rapportage 'Natuurtoets Dijkversterking Wolferen-Sprok' (Ontwerpteam De Betuwse Waard, 18 december 2020) is beschreven in hoeverre de gunstige staat van de gewone dwergvleermuis en de bever in het geding is door het geplande project.

Beoordeling van de effecten op de staat van instandhouding van de desbetreffende soort(en)

Gewone dwergvleermuis

Door de sloop van een woning wordt één paarverblijfplaats van de gewone dwergvleermuis beschadigd of vernield. Door het tijdig aanbieden van tijdelijke en permante alternatieve verblijfplaatsen, heeft de soort de mogelijkheid om uit te wijken en is het aannemelijk dat de gewone dwergvleermuis aanwezig blijft in (de omgeving van) het plangebied. De huidige

Datum

30 maart 2021

Zaaknummer

2020-009500

Blad

14 van 17

verblijfplaats wordt voorafgaand aan de sloopwerkzaamheden, maar in het actieve seizoen van vleermuizen, ongeschikt gemaakt.

Bever

Bij de voorgenomen ingreep wordt één rustplaats beschadigd of vernield. In het water rondom het fort waar de verblijfplaats zich bevindt, zijn buiten de invloedssfeer van de werkzaamheden meerdere holen aanwezig, waar de soort naar kan uitwijken. De werkzaamheden worden zodanig uitgevoerd dat de bever altijd vluchtmogelijkheden heeft en de verblijfplaats wordt voorafgaand aan de werkzaamheden gecontroleerd op aanwezigheid van de bever. Indien recente activiteit wordt vastgesteld, worden aanvullende maatregelen getroffen om de bever ertoe te zetten de rustplaats definitief te verlaten. De verblijfplaats heeft geen kraamfunctie, maar als uit de inspectie blijkt dat dit toch het geval is, dan dienen de werkzaamheden aan de verblijfplaats en een zone van 100 meter rondom te verblijfplaats uitgevoerd te worden buiten de voortplantingsperiode (globaal van 1 mei tot 1 september). Het aanbieden van alternatieve verblijfplaatsen heeft geen zin, omdat het de vraag is of deze geaccepteerd zullen worden en bovendien is de bever zeer goed in staat om zelf nieuwe holen te maken.

Het uitvoeren van de maatregelen als bedoeld in de aanvraag leidt niet tot verslechtering van de staat van instandhouding van de gewone dwergvleermuis en de bever. Wij kunnen hiermee instemmen.

Op basis van het voorgaande hebben wij bepaald voor welke (aangevraagde) soort(en) welke verbodsbepalingen worden overtreden. Deze zijn weergegeven in tabel 1. Voor deze soorten en verboden wordt de ontheffing verleend. Dit komt overeen met de aangevraagde soorten, maar wijkt af van de aangevraagde verboden. De ontheffing is aangevraagd voor het beschadigen of vernielen van voortplantings- of rustplaatsen van de gewone dwergvleermuis (artikel 3.5 lid 4 Wnb). Omdat vleermuizen door de voorgenomen sloop moeten uitwijken naar alternatieve verblijfplaatsen is er ook sprake van opzettelijk verstoren (artikel 3.5 lid 2 Wnb). Hiervoor wordt aanvullend ontheffing verleend.

Conclusie

Gelet op het voorgaande kan de gevraagde ontheffing worden verleend.

OVERIGE VERPLICHTINGEN

Wij wijzen u erop dat u zelf verantwoordelijk bent voor het verkrijgen van eventueel benodigde ontheffingen, vergunningen of toestemmingen op grond van andere wet- en regelgeving.

Datum
30 maart 2021

Zaaknummer
2020-009500

Blad
15 van 17

BIJLAGE 2

Kaart projectlocatie



Figuur 1. Dijktraject Wolferen – Sprok (paarse lijn).



Figuur 2. Waarnemingen bever of beversporen binnendijs bij dijksectie 6.

Datum
30 maart 2021

Zaaknummer
2020-009500

Blad
16 van 17

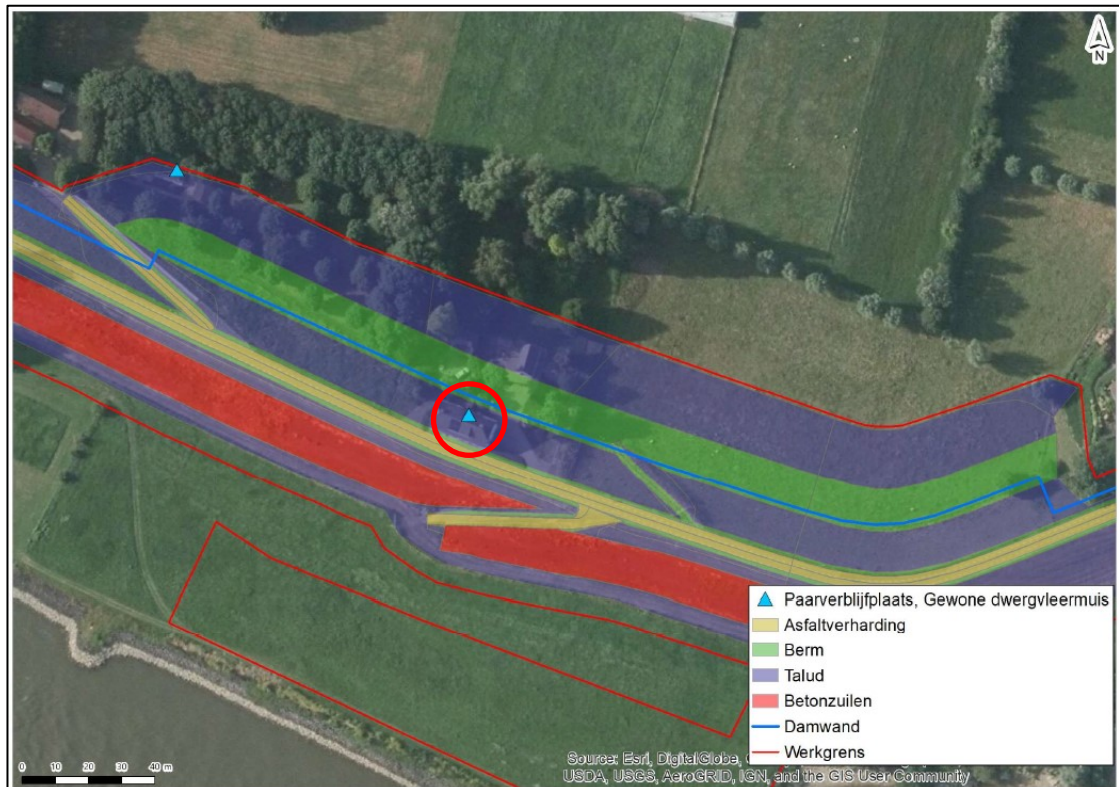

Figuur 3. Paarverblijfplaats van gewone dwergvleermuis bij Waaldijk 42/43 te Oosterhout. De woning binnen de rode cirkel wordt gesloopt.

Datum
30 maart 2021

Zaaknummer
2020-009500

Blad
17 van 17

BIJLAGE 3

Mitigerende maatregelen

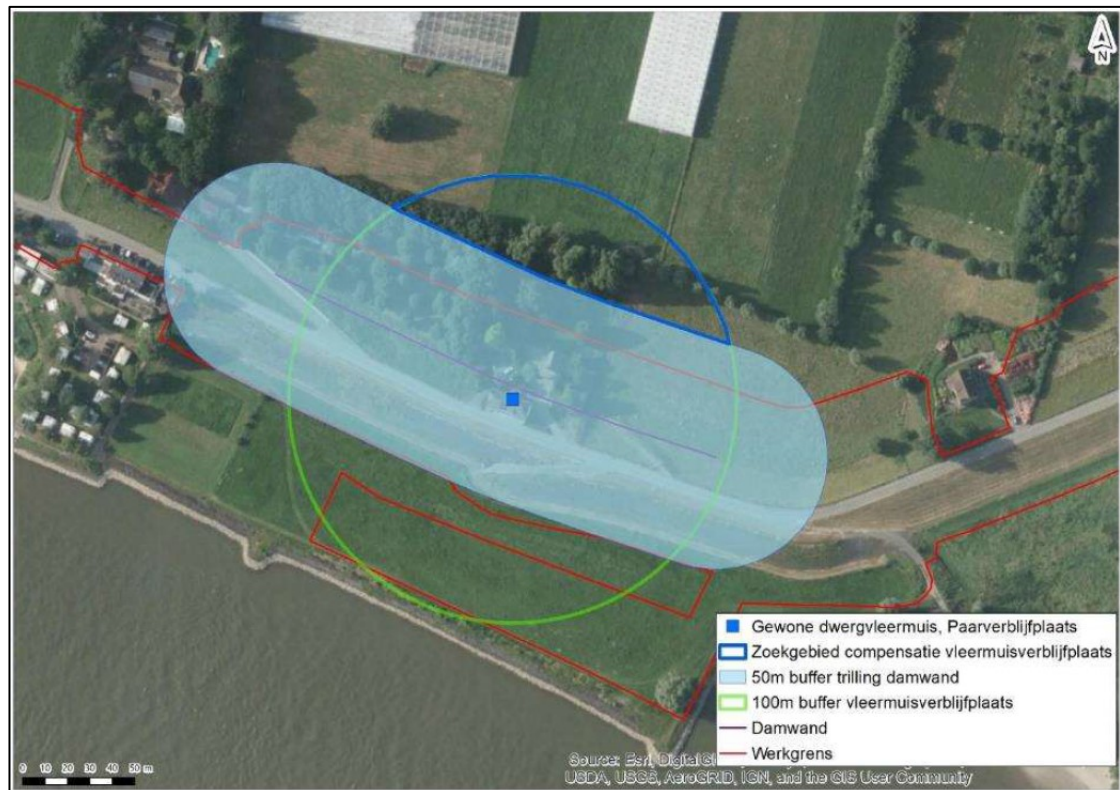

Figuur 4. Zoekgebied waar tijdelijke vleermuiskasten worden opgehangen aan bomen (blauwe lijn).